加拿大多倫多醫學院醫學院士
潘志明醫生
Cosmetic Surgery
Dr. Jimmy Poon MD
•激光雙眼皮、除眼袋、矯視力 •激光除皺紋、暗瘡、脫毛、洗眉
•面鼻眼耳整容手術 •超音波抽脂減肥、換膚美容
•胸部體形及腿部曲線改善
密西沙加富豪商場醫務中心
(EGLINTON 與 MISSISSAUGA RD.)
1675 THE CHASE
(905)820－1398
烈治文山健康醫務中心
280 WEST BEAVER CREEK RD.,
RICHMOND HILL
(905)709－0777

憑知識及經驗與你同行
一起尋找幸福
星島 CHIN 中文電台 FM100.7
逢星期二·四早上十時至十一時
都市閒情節目內 "未來的幸福"環節
主持 國語服務
劉潔華
Petra Lan
905-764-3967
RBC Investments
皇家銀行投資
Dominion Securities
多美年證券公司

多倫多天氣

今天(04月12日)	轉陰	1°C～10°C
明天(04月13日)	晴天	－3°C～7°C
後天(04月14日)	晴天	3°C～15°C

其它城市天氣

溫哥華	陣雨	7～14
舊金山	陣雨	12～15
洛杉磯	偶陣	11～18
紐約	陰天	6～13
台北	晴天	21～29
北京	晴天	5～18
上海	陰天	13～17
香港	偶陣	20～28

昨日股市

台股		休市	
多指	↑	13.61	6432.08
標普	↓	3.28	868.30
道指	↓	17.92	8203.41
那指	↓	6.76	1358.85

外幣兌換率

加元		美元	
美元	0.6880	加元	1.4535
台幣	23.9349	台幣	34.7439
港幣	5.3731	港幣	7.7996
人民幣	5.7013	人民幣	8.2759
日圓	82.9944	日圓	120.4747
歐元	0.6407	歐元	0.9301

聯邦安省齊稱多倫多非疫區

呼籲國際社會加強民眾對 SARS 認識 不必對多倫多心存恐懼

【本報綜合加通社電】聯邦和安省政府昨日齊聲呼籲，要求各國及國際社會，加強民衆對 SARS（嚴重急性呼吸道症候群，亦稱非典型肺炎）的認識，讓大家對這種病毒有正確的了解，從而減輕對多倫多不必要且無知的恐懼。昨天安省衛生單位也表示，多倫多 SARS 疫情已有獲得控制的跡象。安省公共安全專員楊格表示，在控制 SARS 疫情方面，安省有很大的進步，雖然目前還有新病例出現，但這是在預料中事。

迄至昨天爲止，安省 SARS 病例增至 217 宗，前天的病例數爲 206 宗。多倫多知名傳染病專家勞醫生同意楊格樂觀的看法。

勞醫生也相信，就控制 SARS 疫情而言，多倫多及安省確實已到達了一個轉捩點。目前新病例雖仍在增加中，但因爲這些新病例均與已發現的病例有關，故均在衛生單位的預料中。

聯邦和安省政府擔心，一些國家將多倫多視做 SARS 高危疫區，可能會給安省及加拿大經濟帶來極大負面影響。

聯邦交通部長高倫尼特昨日表示，一些國家沒有必要告訴自己的國民或雇員不要去多倫多。他說：「我們不應在沒有必要有火的地方煽風點火。」

到目前爲止，包括澳洲、愛爾蘭、奧地利和牙買加在內的一些國家，已警告國民避免來加拿大最大的城市多倫多，因爲多倫多地區已有 10 人死於奪命肺炎。

此外，一些國家似乎還要求加拿大遊客，必須持書面的健康證明才能登機或入境。

安省公共安全專員楊格昨日表示，在多倫多地區的一些診所，曾接到準備出境旅遊民衆的要求，希望診所替他們開具書面的健康證明。他說，有一些國家要求加拿大遊客出示證明，以表示自己沒有 SARS 症狀。

楊格不願說哪些國家有這類要求。但他認爲，這種要求根本沒有實際價值。楊格說，也許在開證明那天沒事，但無法保證在旅途中的數天裡也不會有事。

加拿大已有 266 宗可能及可疑 SARS 病例，其中大多數在安省。

SARS 對多倫多的影響已是有目共睹。就在本週，在加拿大有兩百餘家連鎖超市的沃爾瑪公司美國總部發出警告，要求公司員工不要到多倫多來。

此外，貓王之女亦推遲了來多倫多計劃。而原定在多倫多舉行的一個重要醫學研討會，也因此取消。華人社區更是苦不堪言，中國餐館生意慘不忍睹。

安省省長伊夫斯表示，這種流行病毒已開始影響到經濟。他說，先是影響旅遊業，然後遲早會衝擊到所有商家及政府。

伊夫斯同時指出，沃爾瑪公司的老闆及其他一些躲避多倫多的人，都是非常無知的。他們應該先到省府的首席醫官及公共衛生官員那裡了解 SARS 的情況。

省長同時大力讚揚那些在第一線工作的醫務人員，稱他們在不明肺炎肆虐時，仍堅持工作。伊夫斯還表示，他和保守黨的所有議員黨團，準備於下週以實際行動到華埠開會，證明保守黨對多倫多華人社區的支持及團結。

（相關報導見 A17）

↑圖爲陳梁玉蘭的部份競選小組及支持者，左起：于錫瑋、張小惠、省長伊夫斯、陳梁玉蘭、助理黃海倫。（本報記者）

省長本月杪在華埠舉行黨團會議

一方面表示對中餐館支持 一方面聽取業者建議

【本報多倫多訊】安省省長伊夫斯昨天表示，省府關切 SARS 在多倫多的蔓延，他並會將下一次的全體保守黨議員黨團會議移師至華埠的餐館舉行，以示對唐餐館的支持。屆時並將聽取華人業主的申訴及建議。

下一次安省保守黨黨團會議將在本月 22 日(星期二)舉行。

伊夫斯指出，保守黨內閣中已有好幾位閣員前去中餐館表示支持與捧場，前後有衛生廳長克里蒙特、公民廳長狄伐瑞亞、內閣管理委員會主席查博智等，其中幾位廳長還先後去了好幾次。至於他本人，他說，他不願意利用 SARS 做爲政治宣傳工具，此外他認爲多倫多的醫護人員才是真正的第一線英雄，他願意讓他們全力針對 SARS 做出適當的處置，而不是只顧自己做宣傳。

伊夫斯昨天於士嘉堡的湖濱餐廳 Bluffer's Park 與三名士嘉堡選區議員、及廳長一起與媒體見面。省長於午餐會中表示，士嘉堡是全世界種族最多元化的地區，總共有 140 個不同國家或是族裔的人在此居住。

他強調，多倫多是最具寬容性的城市，大家會一起來面對肺炎威脅，絕不容許將 SARS 當做是某一族裔、或是某一文化的病症。

伊夫斯並稱讚多倫多及南安省的醫護人員、及研究人員在阻遏 SARS 蔓延方面做得極好。他特別讚揚首席醫官迪庫納、及安全專員楊格的策劃，迅速採取行動、使到非典型肺炎能控制在醫院以內的地方。

伊夫斯沒有透露他計劃在什麼時候舉行省選。前一晚，伊夫斯在多倫多參加了一項籌款晚宴，有兩千多人出席，餐券每張在 600 元到 1200 元之間，總共籌到 250 萬元。較月前自由黨領袖麥堅迪籌款晚會多籌到一倍的款項。

多市國會議員馬洪尼獲拔擢入閣

顯示克里靖並非跛腳鴨總理

【加通社渥太華電】克里靖總理昨日提拔一名多倫多選區議員馬洪尼入閣，同時將高級幕僚人員做了變動，總理發言人說，總理此舉顯示他無意在剩餘的任期做一名跛鴨總理。

55 歲的馬洪尼（Steve Mahoney）將出長次級部長，職權是主管五間國營公司，以及專責推動廉價屋宇的興建事宜。這是一個新設的職位，像是專爲他而設。

馬洪尼過去一直支持前財長馬寶樂（馬田）。但是去年起，當馬寶樂一伙人演出逼宮，迫使克里靖宣布提早退休之後，馬洪尼卻在此時成爲克里靖的忠心擁護者。因此昨日記者詢問馬洪尼，這次任命是否總理對他的酬報，但爲他堅決否認。

他說「如果馬寶樂做了領袖，我也會這樣擁護他。我的立場一直是忠於本黨的領袖。」

馬洪尼的第一項工作是在溫尼辟主持下週的聯邦與省房屋部長聯席會議，目的在鼓勵各省盡速興建廉租屋。

在安省，因爲聯邦與省之間的相對基金問題產生爭執，廉租屋的興建一直有爭執。聯邦曾允諾提出 2 億 4500 萬元，但是省、市、及私人機構必須提出相同款項，才會得到此一筆經費。

不過馬洪尼說，他的轄權只包括低收入家庭的廉租、及補助住宅。而不是給流浪漢住的收容式住宅。他說，這兩者是有區別的，因爲後者是由勞工部負責。

此外馬洪尼還將負責五個國營公司：加拿大抵押貸款及住宅公司、加拿大郵局、皇家鑄幣廠、加拿大土地公司、及皇后東堤土地公司。

另一方面，克里靖還任命了數名副部長，包括外交部、財政部、公共工程部等。總理發言人孟森表示，這些人事變化顯示，克里靖顯然會在剩餘任期繼續大有所爲。

↑新被拔擢入閣的次級部長馬洪尼（右）在宣誓就職之後，聆聽克里靖總理對記者說話。（加通社）

陳梁玉蘭進軍省議會

認同保守黨理念 對手爲自由黨籍的菲臘斯

【本報多倫多訊】安省保守黨昨天在一項盛大儀式中，介紹士嘉堡選區兩名新的候選人，其中之一是華裔的陳梁玉蘭，她將代表士嘉堡愛靜閣選區角逐議席，對手是現任省議員菲臘斯（Gerry Philips）。

陳梁玉蘭（Yolanda Chan）說她居住在愛靜閣選區近 20 年，對該區事務瞭如指掌，而該區有 35% 人口是華人，她會努力爭取各族裔的支持。這些都是對她有利的地方。

陳梁玉蘭目前的職業是財務顧問，她本人曾經任職銀行經理，並且經營餐館，丈夫經營兩間車行。此外她個人活躍於貿易及財經界，過去曾經安排拉士曼市長等組團到中國，參與築路造橋等工程，以打開加國建築業在中國的市場。

陳梁玉蘭說她很早就加入保守黨，原因是保守黨的理念與她的相同，同時也與多數中國人的理念相同。例如，她完全支持安省保守黨政府的稅務及財政政策，一方面平衡預算，減少債務，以減輕下一代的負擔。一方面降低稅率，節省人民的稅金，讓人民自己支配自己的收入。

她還說，安省自 1995 年保守黨上台以來，經濟就一直持續穩定，這都是因爲政府知道，一省的經濟全賴小商人維持，省府減少小商人的稅務負擔，商人就會一方面多聘員工，一方面增加收入，到最後大家都有好處。

省長伊夫斯昨天上午是在士嘉堡湖濱的 Bluffer's Park 的餐廳，與三名士嘉堡選區選出的省議員及廳長一起，包括現任衛生廳副廳長紐曼（Dan Newman）、及省議員慕辛斯基（Marilyn Mushinski）、季爾克斯特（Steve Gilchrist）等，一起介紹陳梁玉蘭，以及將代表士嘉堡紅河谷區競選的凱文·摩爾（Kevin Moore），該區現任市議員是自由黨的居寧（Alvin Curling）。

Bond International College
多倫多國際學院
Success Starts at Bond
多倫多首屈一指的寄宿國際學院
加拿大國際教育的使者
以培養天下人才爲己任
·1978 年創辦，歷史悠久
·安大略省教育部註冊
·中學課程(7－12 年級)
·大學預科課程(OAC)
Quality · Opportunity
Excellence · Achievement
一流的設施
·總校與分校佔地 16 英畝
·總建築面積 34 萬餘尺
·千人大禮堂
·室內游泳池、體育館
·戶外大型運動場
·高科技圖書館
·住宿設施齊全
·300 間單人房、24 小時安全管理
·大型餐廳，每週七日供餐
一體化關懷教育體系
學生在安全、舒適和充滿關懷的學習、生活環境內，專心學習，充份發揮才智，爭取優異成績，日升入理想大學。
代辦簽證·歡迎招生代表·歡迎蒞校參觀
總校
5 Queenslea Avenue, Toronto, Ontario, Canada M9N 3X9
Tel: (416)248－8191 Fax: (416)248－8980
分校
720 Midland Avenue, Toronto, Ontario, Canada M1K 4C9
Tel: (416)266－8878 Fax: (416)266－3898
Email: info@bondcollege.com www.bondcollege.com

SAKURA
櫻花牌強力抽油煙機 U2M
SAKURA TURBO HOOD 微電腦
劃時代高科技機王之王
獨創摩打離牆14吋吸風口
油煙垂直吸完全無走失
六個吸風口
六大最佳特點，是全北美最合適華人使用的抽油煙機！
①六個吸風口，吸力最強！ ②吸風口離牆 14 吋，北美最遠！
③電腦自動開機，款式最新！ ④專利濾油網隔油系統，環保最佳！
⑤超靜馬達設計，噪音最低！ ⑥立體集油杯防滴油設計，清洗最易！
專營電飯、電水壺、豆漿機、廚房用品、家庭用品
服務一流·賓至如歸
特設國·台語服務
總代理 元泰家電中心
服務熱線 (416)291-5218
4490 SHEPPARD AVE., E. SCARB.
1－800－4755473
集友商場 (416)297-6836 黃金商場 (905)881-3338 密西沙加信和廣場(905)238-3198
太古廣場 (905)415-6868 時代廣場 (905)889-3339

緊急供應
抗肺炎防菌口罩
●美國製造●
（安全手術口罩防菌 98 %以上）
日本製專業卡拉 OK 機
新到 DVD, VCD 點唱機，電腦點歌換片系統，可容301片，連續點歌30首，可唱一曲補一曲，並可插播，適用於卡拉 OK 專業包廂，不需 DJ 薪資支出，也可在家歡唱或歌曲欣賞，特價2,800.00附台灣原版 DVD, VCD 300片（市值5,000）無線麥克風二支，接收器！
新到

魁自由黨民調領先 勝選在望

黨魁莊社理籲黨工及支持者勿自滿 要工作至最後一分鐘

【加通社魁北克省電】下週一就是魁北克省投票選省長的大日子，競選已近尾聲。而最新民調結果顯示，省自由黨的支持率已超出執政的魁人黨 8%。自由黨領袖莊社理昨日表示，對當選省長充滿信心。

莊社理昨日在自己選區表示，從民調結果可以看出，魁省選民迫切希望看到變化。他說，從競選一開始就感覺到了這一點，希望能在週一得到確定。他同時提醒支持者，要再接再勵，繼續工作，直到投票結束。

根據 CROP 公司的最新民調結果，魁省自由黨的支持率已達 38%，而執政的魁人黨支持率爲 30%，民主行動黨的支持率爲 15%。另 14% 的受訪者表示還沒有決定，還有 3% 的選民則表示會投其他候選人的票。

當時全省有 1002 人接受訪問，誤差率爲正負 3%，20 次中 19 次正確。如果將那 14%「謹慎」選民的可能選擇考慮進去的話，自由黨支持率將領先魁人黨 13%。

民調同時發現，51% 的受訪者表示對現任省長、魁人黨領袖朗德瑞的表現表示滿意。但仍有多達 57% 的受訪者表示，希望能看到一些變化。此外，多達 34% 的受訪者認爲，莊社理最可信，另 32% 受訪者則認爲朗德瑞最可信。

此外，42% 的人認爲莊社理的競選活動最成功。而只有 24% 的人認爲朗德瑞的競選活動是成功的。另外，多達 54% 的受訪者認爲，莊社理的電視辯論最具說服力，而只有 24% 的人認爲朗德瑞的競選演講具有說服力。

自由黨支持率的大幅上升，主要是魁省講法語居民的立場轉變。在 3 月 31 日舉行的省長候選人電視辯論會前，在講法語選民中，魁人黨的支持率超出自由黨 20%。但電視辯論會結束後，在講法語選民中，魁人黨的支持率下降，自由黨的支持率上升，差距縮小至 5%。

與此同時，魁人黨的青年團成員，昨日繼續進行「避孕套競選宣傳活動」。他們在酒吧發送避孕套，避孕套上的標語爲：「在 4 月 14 日，讓我們行動起來」。此外，避孕套上還印著魁人黨的競選口號：「讓我們保持強壯」。

魁人黨發言人吉拉德表示，他們只在酒吧發送這種避孕套。他說，通過發送避孕套，告訴選民魁人黨的目標是民衆的健康，尤其是預防性傳染病。

此外，希望藉此鼓勵魁省年輕人早日成家，以提高魁省不斷下降的人口出生率。

↑魁省自由黨領袖莊社理昨日在自己選區與商會代表開會時表示，對週一的省選投票充滿信心。圖爲莊社理會後向支持他的群衆揮手致意。 （加通社）

鄧凡企圖殺害賭友罪名成立

法院定於本月卅日宣判

【多倫多訊】多倫多一名華人和同爲華裔的賭友，結伴前往尼加拉瀑布賭場碰運氣，結果贏錢後反祜嗨氣。其同去的華裔賭友見利忘義，更持刀行兇，令他被刺成重傷。此案本週三審，陪審團一致裁定被告企圖謀殺、非法禁錮、持械搶劫三項罪名全部成立。此案定於本月 30 日宣判。

2000 年 12 月 21 日，51 歲的華人男子傑克．孔（Jack Kong）和 67 歲的華人賭友鄧凡（Van Duc），都愛好賭博。於是由鄧凡駕車，兩人結伴到尼加拉瀑布賭場賭博，結果鄧凡全輸，傑克卻贏了六千元。

在從賭場回多倫多的路上，一只汽車輪胎突然爆掉，兩人便下車修輪胎。但修完輪胎之後，鄧凡便想謀財害命。他用榔頭猛擊傑克頭部，當傑克用雙手護住腦袋，轉過身時，鄧凡卻說：「對不起，榔頭滑下來了。」

此時鄧凡繼續駕車把傑克送回他位於士巴丹拿街上一個公寓的住處。等他躺下後，便拿起傑克廚房裡的刀，從背後猛刺其三刀，之後，鄧凡更不停猛刺傑克，傑克試圖防衛，手指卻被割傷。

傑克此時交出自己賭博所得，要求鄧凡離開。但卻被鄧凡用一個大煎鍋狂砸臉部。之後，鄧凡用電話線綁住傑克的雙手，用塑料袋堵住他的嘴，用枕頭壓他的嘴，試圖令他窒息。等傑克昏死過去後，鄧凡還割開他的胃部，令他的腸子外露。然後還用腳踢他，踩他腹部，然後把一張床墊蓋在傑克身上，隨後揚長而去。

傑克清醒之後，設法解開綁住雙手的電話線，衝出門外走道大聲求援，並最終得到警方和急救人員解救。

這是此案被告自去年 1 月開始，第三度接受審訊。由於前二次都只有近半數陪審團成員認定他有罪，故一直未能對他定罪。但本案檢控官堅持要求再度重審，法庭於是在上月初開始第三次審訊。這次由八男四女組成的陪審團，則一致裁定被告罪名成立。

清涼秀

➡昨日，在里斯本時裝展示會上，一名身材姣好的模特兒，身披一件由葡萄牙頂尖服裝設計師 Ana Salazar 設計的長大衣，造型前衛且清涼的裝扮一出場，便驚豔四座，媒殺一大堆攝影師的底片。（加通社）

謊報子女人數 企圖瞞天過海

加移民部識破華人移民申請詭計 已作有效防堵

【本報多倫多訊】聯邦移民部最近識破了一些華人騙取移民資格的新詭計，結果造成不少企圖施展換包計的人美夢落空，不得不以「孩子突然死亡」的藉口自圓其說。

聯邦移民部昨天表示，如果對移民申請人所申報的子女人數有所懷疑，將會要求其提交子女的 DNA 樣本進行查證，進而打擊這種新出現的騙取移民資格行爲。

一些多倫多的華人移民服務從業者表示，此騙取移民資格的新詭計最早出現於去年上半年，到了去年年底，情況越演越烈。不僅有些申請投資移民的華人使用這種方法，而且不少華人難民申請人也是如法炮製。

具體的做法是：一些華人移民申請人在向移民部遞交移民申請表格時，故意在家屬成員欄中，將自己的孩子人數多填一個甚至更多。如果移民部對此項資料不作核查，一旦移民資格被批准，此移民申請人即可藉機把非自己的孩子帶進加拿大。一般被帶入境的孩子都是此移民申請人的親屬、比如其兄弟姐妹的孩子等。

有華人移民顧問指出，這些人自以爲聰明，以爲可瞞天過海；殊不知「魔高一尺，道高一丈」，移民部已經識破了這種騙局，並且採取了有效措施，打擊欺騙行爲。

移民部官員昨天證實，最近一段時間以來，移民部對於那些申報自己孩子人數有所懷疑的移民申請人要求出具其及孩子的親子關係 DNA 樣本。否則，將以「無法提供證明資料而不予批准移民資格」處之。

在移民部的新政策之下，那些無法提供自己與子女親子關係 DNA 樣本的人，不得不對移民部謊稱，自己的「孩子」就在這段時間突然「死」了。

移民部的官員表示，近來發生一些華人移民申請人的「孩子」在移民官進行有關身份審核時突然「死亡」的事件，在這背後其實隱藏著這些移民申請人騙取移民資格的詭計。

福利顧問委員會抱怨福利金縮水

省政府表示 扣發育兒津貼是爲了協助福利金領取人自力更生

【多倫多訊】全國福利顧問委員在最新報告中指稱，包括安省在內的大多數省政府，聽任已「低得可怕」的福利金繼續縮水，甚至扣下育兒津貼。政府則表示，這樣做是爲了鼓勵他們自力更生，因爲找到工作的領福利金人士，就可以領到育兒津貼（Child Benefit）。

福利顧問委員會主席莫菲表示，在這個應該是公平且有同情心的國家裡，政府卻允許相當一部分民衆生活在貧困之中。他說，在加拿大的福利系統下，沒有一個人應該生活在貧困中，「人們不應該只靠那點錢過日子」。

全國福利顧問委員會是一個鼓吹福利的民間團體，專門負責向聯邦人力資源部長提供有關福利事務的數據資料。本週四公佈的最新報告指出，全國除魁北克省和西北特區外，其他各省及地區低收入家庭的福利金收入繼續縮水。莫菲指稱，省府聽任通貨膨脹繼續侵蝕原本就很低的福利金。

根據福利委員會的報告，安省夫妻倆及兩名子女家庭的貧困線標準爲年收入在 3 萬 6235 元以下，但這類家庭每年的福利金收入爲 1 萬 8400 元，相當於貧困線標準的 51%。

安省單親家庭的貧困線標準爲年收入在 2 萬 4069 元以下，這類家庭每年的福利金收入爲 1 萬 3871 元，相當於貧困線標準的 58%。有工作單身人士的貧困線標準爲年收入在 1 萬 9256 元以下，每年的福利金收入爲 6833 元，相當於貧困線標準的 35%。

所謂的貧困線標準，是評估一個家庭是否屬於低收入家庭的指標，即收入所得 56% 用於住房、衣服和食品的家庭，屬低收入家庭。加拿大統計局每年會公佈針對不同規模社區及不同規模家庭的貧困線標準。

福利委員會的報告指出，自 94 年以來，安省低收入家庭的福利金收入不斷下降。報告稱，在不考慮幣值變動情況下，育有一名子女的單親家庭的福利金收入，從 94 年的 1 萬 9645 元，降至去年 1 萬 3871 元。而有工作的低收入單身人士，去年的福利金收入只有 6833 元。

與此同時，福利委員會強烈要求省政府停止從福利金支票中扣除育兒津貼。委員會提出，如果省政府不願主動這樣做，人力資源部長史圖華應該出面干預。

育兒津貼原是聯邦政府向低收入家庭提供的一項福利，但全國各省及特區政府中，除紐芬蘭和新布朗士維克兩省外，均將這筆津貼扣下了。

原來根據聯邦與省政府的一項協議，聯邦政府同意省政府扣下育兒津貼，但前提是這筆錢以後得用於兒童福利項目。

史圖華表示，聯邦政府當初撥發育兒津貼的目的，是特別幫助那些願意找工作的人。她說，這項津貼幫助那些希望自力更生的人能有機會找工作，從而證明自己的價值並有機會獲得更高收入。

愛德華王子島省再漲菸價

可爲政府帶來650萬稅收 但預算仍有1140萬赤字

【愛德華王子島查洛城電】加拿大的香菸價格本來就不便宜，但如今，愛德華王子島（PEI）每包菸的售價將再增加 94 分，使每包香菸的售價增加至 9.45 元，可能又要讓島上的癮君子們，大嘆抽菸的代價真高。其實面對節節飆漲的菸價，愛省癮君子們早已大呼吃不消。

PEI 財政廳長薇特．瑪拉日前在她向省議會提交一份審慎精打細算的預算案。儘管，香菸價格的調漲，（相對於同款香菸，在多倫多地區的售價，從每包 7.25 元起），預計可爲 PEI 省庫進帳約 650 萬元，但呈交的預算案仍顯示，有高達 1140 萬元的預算赤字。

新聞側寫

戰爭過後

英美聯軍在三週之內推翻胡森政權，很多反戰份子被迫吞烏鴉。其中最大的一隻烏鴉是多倫多星報總編輯 Haroon Siddiqui 所吞。他承認，美軍確是做到避過平民死傷。即使是伊拉克政府（垮台前）做的統計，平民死亡人數不過 1200 人。戰爭前，反戰份子高聲疾呼：「戰爭一開始，就有五十萬伊拉克人會被炸死。」新民主黨領袖林頓在國會走廊中說的話歷歷有紀錄。Siddiqui 還爲美軍沒有炸毀公路橋樑表示訝異。

不過不要擔心，反戰份子很快就會將烏鴉吐出來，因爲他們從不真的認錯。已有反戰組織公開否認伊拉克人民歡迎美軍「解放」巴格達。他們說，伊拉克人在街上慶祝是因爲美軍停止轟炸，他們只不過慶祝自己不會被炸死。反戰團體並已經決定繼續示威，抗議美國佔領伊拉克。證明了他們是反美、而非反戰。

伊拉克人民的劫掠行爲顯示了人民不可無政府，也顯示政府不可以太過寬容。原來人民沒有人管可以是這個樣子。伊拉克人民並不窮到必須搶掠，最初不過是貪小便宜，然後是見到別人都在拿，自己不拿就吃虧了。很多人說，美軍爲什麼不管。第一他們是來打仗的，現在雖說戰爭結束，仗可還未打完，狙擊手、自殺炸彈隨時會冒出來。其次，美軍不是警察，伊拉克的秩序應當由伊拉克人來維持。試想如果美軍向劫掠者開槍，會有什麼後果？整個阿拉伯世界都會跳起來抗議。美國人應當記得莫加迪許事件，當時美軍去索馬利亞維持戰後秩序，結果幾十名美軍被當地暴民殺害，屍體被拖行。聯合國當然想管，但是聯合國沒有軍隊，到時還不是要靠美國。

驚心動魄的畫面出現在 CNN 電視，成千上萬的精壯男子由巴格達北面一百里處的公路上出現，他們全部向南面走。他們全都二、三十歲，他們除去軍服、沒有武器。他們也兩手空空、身無分文。他們說，是南方什葉派回教徒，被胡森的巴斯黨強行帶到北面做軍人，前一天才聽說撒丹垮了，現在要回家去。他們的隊伍長達好幾里路。他們身上沒有錢、沒有食物、沒有水，而且要走七天才能回到家鄉，有些連鞋子都沒有，光腳在滾燙的公路上步行。但是他們每一個人面部都帶著笑容，屬於一個頸部繩子被除去的輕鬆。一個士兵說，他被捉去當兵已經十年，其間不知逃脫幾多次，每一次都被施以酷刑。

什麼樣的政府會殘害人民至此？古語說父母官，好的政府是人民的家長，但是人世間很多虐待子女的惡家長，造成了流淚長大的兒童。見到這些這樣容易就滿足的士兵，讓人心痛。

搶掠的人讓你見到人性中惡的一面、那些面帶滿足微笑的士兵，讓你見到人性中善的一面。好的政府會將人性中善的一面帶出，一個壞的政府只會激發人性中壞的一面。世界上每一個國家的政府是否都應當以此做爲檢討呢。 （袁曉輝）

研究：

狂牛症可能和食人習俗有關

人類亦因此獲得抵禦此一致命疾病抗體

【本報綜合報導】一項最新的科學研究指出，狂牛症的傳播可能和多年前人類的食人習俗有關。不過，人類亦可能因禍得福，及早傳播了一種腦疾，最終獲得抵禦這一致命疾病的抗體。狂牛症（Mad cow disease）亦稱「繞著地球跑」的病症，基本上是一種叫普里昂（prion）的變性蛋白所引起的傳染性海綿樣腦病變。其學名爲 Bovine Spongiform Encephalopathy（BSE），中文意思是「牛的海綿樣腦病變」，是傳染性海綿樣腦病變（Transmissiblespongiform encephalopathies，TSE）的一種。

傳染性海綿腦病變可發生在多種哺乳類動物身上，除了牛（狂牛症）之外，其他如羊（搔羊症，scrapie）、鹿、水貂皆有。發現在人身上的是庫賈氏症（Creutzfeldt－Jacob disease, CJD）及庫魯症（kuru）。

狂牛症於 1986 年在英國發現後，至少已造成 16 萬頭以上的牛隻死亡，亦已導致約 130 喪生。

英國一個科研小組發表在權威雜誌《科學》上的一項最新基因研究顯示，狂牛症的傳播可能和食人風俗有關，但人類亦可能因此獲得這種病的抗體。此外，全球人類基本擁有抵抗狂牛症的相似體質。

賈庫氏症的自然發生率約爲百萬分之一。但發病後基本難以治癒。病毒可能摧毀人腦，最終致人發狂及死亡。

而與賈庫氏症有著緊密聯繫的庫魯症，於二十世紀上半葉的巴布亞新幾內亞，在其石器時代人類身上極爲常見，並且和他們的食人習俗有密切關聯。科學家們更判定，食用人腦可能引發多種形式的賈庫氏症。

領導這項科研的英國科學家約翰．考林格，和他在倫敦、巴布亞新幾內亞和澳大利亞的同事一起，對有著食人習俗的前人類進行基因分析。

雖然澳洲殖民者結束了當地的食人傳統，但許多在孩提時代吃過屍肉的人還活著。研究人員稱，大部分婦女和兒童都吃過人肉，在吃人風氣鼎盛時期，每年死於庫魯症的人約有 1%。不少村莊的年輕女性幾乎因此死光。

研究人員對五十歲以上庫魯症女性的血樣做基因分析，結果發現一種令其避免發生賈庫氏症的突變基因，在她們身上極爲常見，令到這些食人族仍然能夠活下來。正是這種突變基因救了她們的命。

考林格率領的研究小組，亦對全球人類的基因進行分析，結果發現，保護人類免遭狂牛症侵襲的突變基因，同樣極爲常見，而且出現的機率也差不多。研究顯示，這種突變基因更可追溯到五十萬年前。

優先股
回報年率 8.6%*
英國 National Westminster 銀行發行
每年派股息四次
•以上回報，按 12 月 5 日市價計算
市價及回報率會隨市場變動不作另行通告。
請電：張相宇 JAMES CHANG
副總裁 VICE PRESIDENT
（投資顧問） (investment advisor)
公司(416)365－6103
住宅(416)322－5070
BMO Member of CIPF
Nesbitt Burns Private Client Division 滿銀利時證券
® – "BMO" is a registered trade – mark o Bank of Montreal, used under licence.
– "Nesbitt Burns" is a registered trade – mark of MBO Nesbitt Burns Corporation Limited, used under licence.
TM – The "M – bar roundel symbol" is a tradedmark of Bank of Montreal, used under licence.

JAVISA 星球運通旅遊
JAVISA INTERNATIONAL LTD
星期特價 欲購從速
"凡在本公司訂購機票，均奉送$250,000保險"
北京、上海→多倫多 $780 連稅
北京、上海 往返 $785 起
台北 往返 $815 起
另加稅
誠摯的服務 優惠的價格
星球值得您信賴
Tel: 416－595－9877 Fax: 416－595－9565
425 University Ave. Suite 603, Toronto, Ontario M5G 1T6

卑詩規範中醫 首批333人獲合法資格

立法及管理架構完成 無照執業歷史畫下句點 違法者將遭取締

【溫哥華訊】卑詩省中醫針灸管理局主席樂美森昨（11）日指出，到昨日爲止全省首批共有333人獲得合格中醫師資格，這是北美地區傳統中醫執業人士首次獲得合法地位，也是卑詩省對中醫行業實施全面規範管理的一個新里程碑。

從今（12）日起，在卑詩省範圍內從事針灸、中藥處方、或中醫治療者，均須持有省中醫針灸管理局（College of Traditional Chinese Medicine Practitionersand Acupuncturists of BC）頒發的牌照。中醫人士無牌執業的歷史，昨日在卑詩省正式畫下句點。

樂美森大律師說，自今日起無牌繼續執業的中醫構成違法，業者將遭省中醫針灸管理局調查、追究，並遭取締等制裁。他表示，管理局需要行內人士和公衆協助，如發現無牌行醫者請向該局檢舉，管理局電話爲604－638－3108。

樂美森說，自即日起，刊登中醫「包治百病」等不實廣告者也屬於管理局管轄範圍，如有實查將依法取締。管理局希望中醫立法後改善服務品質、增加消費者信心，推進中醫和中西醫結合研究。

根據卑詩省在中醫針灸管理局主導下完成的相關條例，發給傳統中醫執業人士的牌照，依中醫服務種類和學歷高低不同，分爲註冊針灸師（RegisteredAcupuncturist，簡稱R. Ac.）、註冊中藥師（Registered TCM Herbalist，簡稱R. TCM. H.）、註冊中醫師（Registered TCM Practitioner，簡稱R. TCM. P.）、高級中醫師（Doctor of Traditional Chinese Medicine，簡稱Dr. TCM.）等四種。

由於歷史原因，卑詩省中醫針灸立法在時間上分兩步走，註冊針灸師牌照從1999年底起核發，到昨日爲止中醫針灸管理局共發出583張。自今日起生效的中醫師牌照，包括註冊中藥師、註冊中醫師、高級中醫師三種。這是卑詩省中醫針灸立法程序的第二步。至此，中醫針灸立法和管理架構已告基本完成，進入全面實施的新階段。

據卑詩省府於2000年12月通過的立法，中醫成爲自我管理的健康專業後，地位最高的高級中醫師具全科醫生地位，得施行針灸、中草藥、氣功、推拿、太極拳等五種療法，由省中醫針灸管理局實施管理。持註冊針灸師、註冊中藥師和註冊中醫師等其他三種牌照的業者，得分別從事牌照許可的針灸、中草藥處方、中醫治療。

樂美森表示，卑詩省中醫立法目前祇將針灸、中草藥列爲受管制的中醫治療範圍，今後視情勢發展，不排除將氣功、推拿、太極拳等依據中醫理念從事健康治療的其他活動納入管制治療範圍的可能。從理論上來說，卑詩省中醫立法工作尚未全部完畢。

省中醫針灸管理局註冊主任黃志強透露，首批發出的這333張中醫師牌照中，289張屬依資歷和學歷不經資格考試的優先註冊，44張爲經資格考試的常規註冊牌照，兩種牌照的申請與獲准人數之比約爲二對一。加上原先已發的針灸師牌照，迄今全省共發出中醫針灸牌照916張，由於部分中醫師可能同時也擁有針灸牌照，估計其中約有200人持有雙重牌照。

黃志強表示，管理局將在下月舉行正式的中醫師發牌儀式，獲中醫師資格的333人目前持有的是管理局發給的通知信，可視同臨時牌照，有效期爲一個月。病人就醫時應詢問業者是否持有牌照，每名合格中醫師均已獲得該局發給信函和註冊號，民衆可據中醫師英文姓名及註冊號打電話向管理局核查，也可上網www. ctcma. bc. ca查詢。

他還表示，該局對申請人資格認證十分嚴格，曾發現16宗虛報學歷個案，大部分發生在中國大陸。管理局不僅獲得中領館以及大陸教育部、地方司法廳等單位協助，也已委派專人在大陸處理。

樂美森說，中醫針灸管理局今年的另一項重要任務，是對中醫學校進行資格審核，以保證省內中醫教育的良好品質。

▲卑詩省中醫針灸管理局主席樂美森（左），註冊主任黃志強昨日出示首批合格中醫師333人名單。（楊是農／攝）

卑詩再添兩SARS疑似病例

可能病例仍維持三人 衛生官員籲民衆勿驚慌

【溫哥華訊】卑詩省「嚴重急性呼吸道症候群」（SARS）疑似病例再添二人，增加至34人，可能病例則仍然維持在三人，省府首席衛生官肯德爾則籲請民衆勿須驚慌。

肯德爾表示，日前在溫哥華島上出現的疑爲省內首宗醫護人員遭感染的病例讓許多民衆感到恐慌，但這其實並無必要。他指出，該名女護士雖然是在看護過一名由中國大陸返來、疑似感染SARS的病患後，才開始出現相關症狀，但她在看護病患過程中都一直穿戴手套及醫護長袍。

肯德爾表示，醫師經過會診後，認爲該名護士是在前往看護這位疑似SARS病患之前，就已在工作場所內感染了其他病菌，才引發呼吸道疾病。

該名護士的同僚目前都仍繼續照常工作，但也被告知要密切注意他們自己的健康，另外有五位曾與該位女護士接觸過的人士也須隔離觀察10天。

根據聯邦衛生部昨天下午發布的最新統計，加拿大目前在全國六個省份內共有266個「疑似」及「可能」的SARS病例。根據報導，卑詩省內被列爲可能病例的三人目前病況都仍相當嚴重。

在SARS疫情最嚴重的安省，一些華人商圈及餐飲場所營業都受到沈重打擊，在低陸平原一帶的亞裔商場，雖然受影響程度不及安省，但營業額普遍也有下滑現象。

防疫 加中科協邀專家謀策

從多項領域探討 並盼政府支持社區對抗

【溫哥華訊】加中科技協會於本月9日舉行了一場多學科專家研討會，對SARS的病原、病症、治療和預防方法，以及如何消除隨之帶來的負面影響，從微生物、臨床、化學、藥物、心理等專業角度進行了探討。該會表示，將與卑詩省衛生廳聯繫，希望協助政府爲社區對抗SARS提供專業支援。 具有多年的臨床經驗的孫達川博士說，非典型肺炎和SARS並不完全等同，前者是一個大概念，後者從屬前者。非典型肺炎名稱起源於上世紀30年代，與典型肺炎相對，主要指由細菌引起的大葉性肺炎或支氣管肺炎。

非典型肺炎病原體主要包括肺炎支原體、肺炎衣原體、鸚鵡熱衣原體、軍團菌和貝納（伯氏）立克次體（引起Q熱肺炎），尤以前兩者多見，幾乎占每年成年人社區感染性肺炎住院患者的三分之一。這次發現的SARS的病因至今尚未完全明確。

在對抗愛滋病、植物雌激素、中樞神經等新藥上有深入研究的李建其博士指出，目前在判斷SARS的病原體方面有多種不同看法，但是這些病毒生命力都很短暫，在空氣中的存活時間只有幾個小時，並且只有在達到一定濃度時才會傳播疾病。這樣，就爲控制和預防SARS提供了條件。

專精合成藥物的加中科協副主席彭學軍博士說，每個人都有自身的免疫能力，在抵抗疾病方面有自癒能力。從總體上說90%的患者都可以通過這種自癒能力，自我扼制病毒的進一步發展。只有10%的患者需要藥物和住院治療。而在這部分人群中，只要及時發現，及時治療，痊癒的比例還是很高的。因此，SARS的的預防很重要。

臨床心理碩士和諮詢心理博士張丹認爲，抵抗SARS必須增強自身免疫能力，而自身免疫能力在很大程度上和心理健康有關。許多臨床病例表明，在情緒不好的階段，自身免疫能力下降，也最容易患病。在加拿大的許多華人朋友，由於各種原因，各方面的壓力非常大。因此，如何克服這種心理障礙，以樂觀豁達的心態面對日常生活的各種煩擾，增強免疫能力，也是防止SARS的一個不可或缺的重要方面。

對蛋白工程深有研究的加中科協主席駱耀光博士指出，SARS開始時的一些症狀很像感冒。長期以來，中國大陸和加拿大兩國醫藥界在對感冒的用藥方面存在較大的差別。雖然中國往往採用抗生素治療，而加拿大人普遍認爲治感冒不需要藥物，加上目前人們對SARS病毒還沒有清楚的認識，但人類在使用藥物小分子有效地成爲病毒大分子的抑制劑方面，已有深入研究並取得了可喜的成就。

防疫 李復森醫師被視爲英雄

及時隔離首名病患避免病毒擴散 他反歸功急診室同僚

【溫哥華訊】與安省相較，卑詩省的「嚴重急性呼吸道症候群」（SARS）疫情顯然要輕緩許多，許多醫界人士都認爲，這是因爲溫哥華總醫院急診室在處理當地第一個發現病例時，及時採取隔離措施，才未讓疫情大規模擴散出去。

當時主導該項隔離措施溫哥華總醫院急診室華裔主管李復森醫師（Dr. Tomas Lee）現在已被不少同行視爲「英雄」，不過，他卻謙遑地把此歸功於急診室同僚的專業，以及卑詩疾病控制中心及早發出衛生警訊。

李復森在接受CBC電台訪問時表示，卑詩疾病控制中心早在二月間發出關於一種非典型流行性感冒症狀的的疾病通報後，該院急診室人員即已注意可疑的病例。因此，當3月7日一名55歲男子前往該院急診室之際，他立刻就提高警覺，特別是因爲該名男子不只有前述疾病的症狀，而且是剛從香港返回。

李復森回憶說，當時他和急診室同仁立刻把該名男子隔離起來，並下令所有工作人員，包括醫護及行政人員都立即戴上面罩，並遵循嚴格的感染防範措施。事實上，「嚴重急性呼吸道症候群」（SARS）大約在此一周之後才傳遍全球。

卑詩疾病控制中心的史卡蘿赫基醫師表示，溫哥華總醫院急診室部門的迅速隔離措施，或許正是卑詩省得以免除爆發大規模疫情的主因之一，該部門的及時行動，令她「感激在心」。

李復森則謙稱，溫哥華SARS疫情未如多倫多般擴散，可能只是運氣較佳。不過，他也坦承，如果當時未及時行動，導致SARS疫情在院內擴散，迫令溫哥華總醫院住院隔離並關閉的話，屆時的衝擊確實令人不敢想像。

這名卑詩省發現的第一位SARS病患迄今仍在溫哥華總醫院內治療，尚未完全脫離險境，李復森也表示，卑詩省的情況也是一樣。

克里靖：加願派騎警赴伊維持秩序

但需有人先提出要求 反對黨指責政府逃避

【加通社渥太華電】克里靖總理昨天表示，加拿大很願意派皇家騎警幫助伊拉克恢復秩序，但並沒有人要求這樣做。反對黨立刻炮轟說：爲什麼要等?

克里靖總理在昨天的記者會上表示，加拿大曾經派出皇家騎警到海地等國家，只要是可以做到的奉獻，加拿大一定會去做。而且「如果他們要求我們做其他的事，我們也一定照辦。」

保守黨領袖克拉克指責說，加拿大沒有及早在伊拉克問題上採取行動，是主動令自己置身事外。他說，作爲領導人就是要採取主動，這也是加拿大立足於世界的特別之處。而現在，加拿大的做法不僅是逃避，更和本國的「傳統角色背道而馳」。

克里靖總理則表示，加拿大不能沒有準備，毫無計畫地盲目派兵。

到昨天爲止的三天來，巴格達街頭的擄掠情形隨處可見。海軍陸戰隊已經在當地部分地區實行宵禁，但軍官們表示，他們不會行使警察職權。

胡森政府最後倒台亦令伊拉克其他城市陷於無法無天的混亂之中。克拉克認爲，皇家騎警應該對伊拉克部隊提供培訓，幫助伊拉克恢復秩序，但看起來聯邦政府根本沒有人在研究這個問題。他更把矛頭直指克里靖，稱「我可以理解他逃避戰爭，但無法理解他逃避和平。」

聯盟黨外交事務發言人戴國衛也指出，加拿大可以提供的資源很多，但聯邦政府在伊拉克的相關問題上，態度不甚明朗，令其誠信受到質疑。

伊流亡組織籲關閉伊駐加使館

凍結館產 直至新政府成立

【加通社渥太華電】伊拉克流亡者組織的一名發言人昨天表示，位於渥太華的伊拉克駐加大使館目前應該關閉，待在巴格達重建新政府後再開放。

「伊拉克民主論壇」成員艾哈曼德．艾爾．海德里表示，大使館是屬於伊拉克人民，而不該歸屬已經倒台的胡森政府。

海德里表示，因爲大使館應該代表人民，而不是胡森政權，所以關閉使館、保護資產的做法是恰當的。他還建議把鑰匙交給可以信賴的第三方或者某托管方保管。由於擔心伊拉克駐加大使、亦是伊拉克留在加國的唯一外交官麥多哈．穆斯塔法，受到伊拉克民主人士的攻擊，本週四他更由加拿大皇家騎警護送離開使館，前往其位於當地豪宅區的寓所。

昨天下午，伊使館門前僅有一名皇家騎警及其巡邏車駐守。使館沒有人應門，裡面也沒有亮燈，早上送達的報紙也被棄置門外，無人打理。

得恩眼鏡

ACUVUE® 2 BRAND CONTACT LENSES COLOURS™ Johnson & Johnson

三大保證

信譽：安省合格配鏡師專業服務。
品質：採用名牌鏡片，最新穎電腦研磨機切割製造，精準確實。
價格：合理公道，童叟無欺。

太古分店最新引進
德國全自動一小時電腦配鏡。
精準、快捷！

4300 Steeles Ave. E., Pacific Mall Unit C73, Markham. 太古廣場內
Tel: (905)947－0642
25 Glen Watford Dr., Unit 5, Scar. 世貿廣場內
Tel: (416)609－3509

骨科醫師
陳明輝
精 醫
類風濕、手指變形
風濕關節炎、坐骨神經纖痛
骨 刺、跌打舊患
獲安省汽車保險公司認可
撞車交通意外醫療費由保險公司支付
任(90－02)年多倫多華人足球總會醫生
4465 Sheppard Ave. E. Unit 9
士嘉堡市4465雪拔大道9室 （金輝廣場）夾邊室
(416)292-0108（免收診金）
歡迎公司醫療保險

CHEONG'S CARPET & RUG LTD.
中藝地氈
名廠防污 優質纖維 10年保用
家居地氈 $1.50 每呎
商業地氈 $0.99 每呎
免費估價．包工包料
4271 SHEPPARD AVE. E., #5 SCARB.
(Midland Ave. 東南面)
Tel: 416 . 321 . 8339
國語: 416 . 938 . 6789

命理八字 易經解疑
八卦斷事 姻運測字
住宅風水 福地勘墳
起名改名 面相手相
流年吉凶 心理諮詢
商機預測 官司輸贏
求職考學 合婚擇日
郝泉貴
416－569－3185
你有任何疑難，困惑，請不要先說出來，讓郝先生爲你分析，指出你的問題所在，再幫你拿定主意，做出最合適的選擇，郝先生曲經通明，心衆善言，正巧是你的貴人。

KINGSTON COLLEGE
英皇學院
溫哥華．多倫多 (1989創校)
www.kingston.edu
4700 Epworth Circle, Niagara Falls, Ontario L2E 1C6
Tel: (905) 513-1685 Fax: (905) 513-6140 E-mail: toronto@kingston.edu
Toronto Office: 109 - 80 Acadia Avenue, Markham, Ontario L3R 9V1

尼亞加拉瀑布校園

KCBIT www.kcbit.net
Kingston College of Busniess & Information Technology
英皇商業資訊科技學院
想取得專業文憑嗎？……歡迎就讀KCBIT
．KCBIT獲加拿大安大略省政府教育廳職業培訓計劃認可(Reg. No.0032)
．課程提供實用商業知識，結合先進電腦科技，使學生能學以致用
．特快半年內完成專業課程，獲取加拿大政府認可之BIT專業文憑(Diploma)
．可參與工商機構之工商實習計劃從而獲得加拿大寶貴的實際工作經驗
．延長轉校學生簽證、學分轉換、升讀美加大學，並設有全面獎學金計劃
4700 Epworth Circle, Niagara Falls, Ontario L2E 1C6
Tel: (905) 513-1241 Fax: (905) 513-6140 E-mail: email@kcbit.net
師資優良 教學完善 設備先進

School for Academics and Arts
(Grade K-12)
．安省教育廳註冊
．開設幼稚園至高中十二年級學術課程
．Academy for dance, music and martial arts
．注重學生的全面發展：
－藝術技能培養：音樂、舞蹈、戲劇、繪畫等
－運動技能訓練：籃球、足球
－社交及領導技能培養
畢業生100%可以升入北美大學

加聞 陸聞 港聞 體育

英皇學院
KINGSTON COLLEGE
溫哥華總校安排學位
學士、碩士及專業文憑，課程廣泛，應有盡有
完成完整的教育課程是踏入社會的第一步
查詢：多倫多分校辦事處 (905)513－1685
109－80 Acadia Avenue, Markham FAX: 905－513－6140
Email: toronto@kingston.edu Internet: www.kingston.edu

師資優良 教學完善 設備先進
Kingston College of Business & Institute Technology
KCBIT
英皇商業資訊科技學院
想取得專業文憑嗎？
－－－歡迎就讀 KCBIT www.kcbit.net
Inquiry:
Toronto Centre (905) 513－1241
Niagara Falls Campus:
4700 Epworth Circle, Niagara Falls

SARS 重創華埠 朗西亞塔籲當局伸援

建議三級政府齊行動 在銀行貸款、舖租上給予寬限補助

【本報記者古文琳報導】嚴重急性呼吸道症候群(SARS)已經不只是一個健康問題了。華人商業一片蕭條境況，已進入告急狀態，而對華人的「歧視」問題，亦浮出檯面，還有令人擔心的，就是連帶影響到社會整體的經濟。

昨(11)日，多倫多市長候選人朗西亞塔、聯邦參議員葛夫斯但(Jerry Grafstein)、省長辦公室社區事務顧問卡祿超(Anne Marie Castrill)，以及多位社區人士如安省華人商業專業協會李磊、中華文化委員會洪世忠、安省中醫針灸協會袁景等人，於中區華埠楓城酒樓進行圓桌討論會，商洽有關的應急措施。

朗西亞塔稱，他明白現時受SARS影響的人士之苦況，尤其是華人商戶已是危在旦夕、是無辜的受害者。他比喻，現時的情況，有如上次魁北克嚴重的冰暴，所造成的經濟打擊。

他認為，政府必須作出經濟援助，設立針對意外事故的計畫，分別由三級政府一同負責援助行動。他補充，政府可對受影響的商戶，從多方面協調出公平的補助，如讓銀行在抵押借款、業主在舖租上，可作出寬限補助，以協助解決財務困難。

然而，他表示，SARS所帶來的問題，不單是多倫多的問題，已成為一個國家的問題，就如最近有大型醫學界會議取消，球隊不願意來加比賽等。他覺得，在這方面，政府可以設立應變小組，遇到同樣情況時，向外地人士解釋「不需要害怕，無必要取消」，傳達正確訊息。

另外，葛夫斯但也同意，政府應該向受影響的商戶提供補助，為商戶提供財務援助，如繳稅寬限期等，可將重擔分散到各個社區，讓大家一同分擔。據楓城酒樓常務董事陳樂屏稱，他的酒樓生意暴跌超過七成，每天都要提早打烊，實在損失慘重。

此外，卡祿超說，她的兒子有一個日裔的女朋友，從小到大一直在本地長大，從來沒有遇到歧視問題；但近日，無論她到書店或坐地鐵，也受到人們的「遠離」對待。卡祿超認為，這是完全荒謬的反應。

➡多倫多市長候選人朗西亞塔(左)與聯邦參議員葛夫斯但都認為，受SARS影響的商戶，應該得到政府在經濟方面的補助。(古文琳攝)

病童醫院停非必要手術 延長

持續至21日 急診室相關服務照常運作

【加拿大電訊社多倫多電】自大多倫多地區爆發SARS之後，多倫多病童醫院為謹慎起見，一度宣布暫停所有非必需手術和預約門診，這項政策將一直持續到4月21日。

在此期間，如果因緊急情況需要病童家長前來醫院，院方將立刻通知家長。病童醫院急診室將照常開放，住院病人護理和急診手術也照舊。

不過，醫院仍然一次只允許一名家長或監護人探視病童。家長可以透過病童醫院的家屬諮詢熱線416－813－7700，了解詳情。

雖然大多倫多地區爆發SARS(又稱非典型肺炎)，疫情目前亦沒有完全得到控制。但院方提醒家長，孩子出現咳嗽、流感之類的呼吸系統疾病症狀，不要驚慌，因為未必就是感染SARS。

病童醫院同時提醒，即使懷疑子女感染SARS，也不要到醫院急診室就醫，應該致電安省電話健保熱線1－866－797－0000報告病情，獲得恰當的病情評估。

大多倫多SARS患者 增至217人

萬錦惠普一員工違反隔離禁令 造成另一同事疑似染病 衛生局加强監控

【本報記者喬森林多倫多報導】大多倫多地區SARS(嚴重急性呼吸道症候群，亦稱非典型肺炎)患者昨(11)日增加至217人。安省衛生當局有信心儘快將SARS控制。另一方面，衛生當局昨日證實，萬錦惠普(HP)公司一名違反隔離要求帶病上班的職員已經感染給另一名同事。

在昨日舉行的新聞會上，約克郡代理衛生官卡薩姆仍堅持不講惠普公司名字，只是稱萬錦市一名公司的職員違反隔離要求，在有SARS徵狀時仍回公司上班，令該公司197名職員必須隔離，而該名職員於3月29日與一名同事接觸後，令這名同事也疑染病。

卡薩姆表示，這名違反隔離要求的病人現在一間醫院隔離治療，約克郡警方和醫院的保安人員將全天監視這名病人，以免此人再次外出傳播病菌。

衛生當局不斷強調，自動隔離是對付SARS傳播的重要手段，為了自己和社會的健康安全，民眾必須嚴格遵守隔離要求，違反者將受到嚴厲處罰。

安省安全專員楊格醫生說，大多倫多地區的醫院將從下星期起逐漸恢復正常運作，但他提醒市民，每個醫院的情況都不一樣，醫院在恢復正常運作的過程中仍將有各種限制，探病者應先致電醫院，瞭解有關規定後再去醫院。

楊格醫生預計，視情況好壞，目前關閉的士嘉堡慈恩醫院(Grace Division)和約克郡烈治文山市的旭康醫院(York Central)可能將分別在下星期或下星期以後重開。

楊格醫生澄清，大多倫多地區的SARS診所是專門為懷疑染SARS的人使用，這些SARS診所並非普通診所，不是懷疑患SARS的病人不要前往SARS診所看病。

安省首席醫務官迪庫納昨日說，香港衛生當局與他聯絡時稱，香港不斷有醫務人員感染，而安省似乎在採取防範措施後就未有新的醫務人員感染，迪庫納將此歸功於醫院目前採取的有效防疫手段，包括戴口罩、眼罩和保護服裝等。

自從SARS風波開始以來，安省衛生當局每天都舉行新聞會，發布SARS最新情況，而在昨日新聞會上宣佈，除非發生特殊情況，本週末將不再舉行新聞會，只將新的信息在官方和新聞網站上公佈。

最近去過中國大陸、香港、越南和新加坡等疫區，或者與患病者近距離、長時間接觸者，如果出現發高燒超過攝氏38度、呼吸困難等症狀應立即就醫，懷疑自己染病者可致電：1－866－797－0000查詢詳情。注意衛生和勤洗手仍然是主要防疫手段。

安省、江蘇交流 全方位啓動

加中中心中方主任蔣躍建來訪 就雙邊合作深入討論

【本報多倫多訊】加拿大安大略－中國江蘇科學技術中心(簡稱加中中心)現任中方主任蔣躍建應安大略省出口發展署的邀請，於4月6日抵達多倫多訪問安省。雙方就安省企業、機會暨革新廳長弗萊爾堤(Flaherty)去年10月訪問江蘇後中加之間如何進一步合作進行深入討論，並就近期中加中小企業在管理、技術等方面交流達成具體意向。

據悉，安大略、江蘇兩省自1985年締結友好省關係，並在江蘇設立加中中心以來，雙方在經貿、科技、教育、衛生、農業等方面開展了積極的合作，並取得了較好的成效。去年10月，弗萊爾堤訪問江蘇以後，兩省的交流更加頻繁，今年2月16日，江蘇省外辦副主任錢興榮帶團到安大略省進行了回訪。

蔣躍建表示，基於近20年的交流和合作經驗，基於中國大陸經濟體制改革的深化和市場潛力的進一步釋放，蘇安交流是到了向全方位、深層次推進的時候了。

蔣躍建在本次訪問安大略省的七天裏，也受到加拿大安大略－江蘇友好協會的熱情接待。會長李甯玉博士表示，協會將充分發揮民間友好團體的力量，促進安大略和江蘇兩個省在多方面的進一步合作和友好交流。

⬆加拿大安大略－中國江蘇科學技術中心現任中方主任蔣躍建(坐左)、現任加方主任黃文楚(坐右)、加拿大安大略－江蘇友好協會會長李甯玉博士(坐中)與安大略－江蘇友好協會部分會員合影。(林風雲攝)

士嘉堡John Buchan小學 學生教職員不用隔離

【本報多倫多訊】多倫多教育局昨(11)日澄清，士嘉堡John Buchan小學的學生和教職員工並不屬於隔離對象。

多倫多教育局公佈，由於工作人員的錯誤，將John Buchan小學的學生和教職員工列為需要隔離者，但實際上該校學生和教職員工並不需要隔離。

多倫多衛生局於4月9日宣佈，衛生局在調查士嘉堡Stephen Leacock Collegiate中學內一名疑似SARS患者的女學生，這名學生也是由士嘉堡慈恩醫院中感染到，她於4月4日上學時即出現疑似SARS病徵；由於這名學生在學校時出現病徵而可能具有傳染性，衛生局為了安全起見決定將該中學關閉，學校已將有關情況通知所有學生的家長，而關閉的學校將會在15日重開。

Stephen Leacock中學與其旁邊的John Buchan小學共用圖書館和餐廳等設施，衛生局經過研究後並未確認John Buchan小學有風險，因此只建議多倫多教育局關閉Stephen Leacock Collegiate中學，不過多倫多教育局為了確保安全，決定將John Buchan小學也關閉，但人員不須隔離。

西乃山醫院傳染病專家勞醫生昨日表示，醫務人員目前仍未確定Stephen Leacock中學那名學生是否患SARS。在確認之前，Stephen Leacock中學的上千名學生仍在自動隔離。

安全帶檢查 即起展開

違者將罰110元 並扣兩點

【本報多倫多訊】安省警方從今日起至4月20日進行一年一度的春季安全帶檢查行動，違反安全帶法規者將被罰款110元並被扣兩點。

警方稱，加拿大近四成交通命案都是因為乘客或駕駛沒有繫安全帶。事實證明，正確繫安全帶是確保乘客和駕駛安全的重要方法。

為了讓市民重視繫安全帶的要求，安省警方每年春季都在全省範圍內進行專項檢查活動，處罰所有違規者。

多倫多警方也將在轄區內檢查，不繫安全帶的駕車者和乘客都將被處罰。

警方還將特別注意兒童安全座椅的安裝，因為統計數字顯示，五個兒童座椅中就有四個座椅沒有正確安裝。

警方鼓勵有兒童座椅的駕車者與多倫多警察局交通警察小組或多倫多衛生局聯絡，獲取正確安裝兒童安全座椅的信息。

時速194公里 男子飆車被捕

【加通社安省恰陵電】昨(11)日清晨，一名25歲的多倫多男子，以每小時194公里、閃電般的速度，在401號公路上盡情開車「狂飆」，車速幾乎達公路限速的兩倍。

警方表示，男子的超速藉口是「他從多倫多到尼加拉瀑布之間，迷了路」。該名超速男子最後是在多倫多西方約300公里處，即恰陵市東方，被公路警察攔下。警方宣稱，該男子當時喝了酒。男子最後被控至少八項的罪名，並預計在下個月在恰陵市出庭應訊。

溫室效應 五大湖變小了

2030年 休倫、密西根湖水平線恐下降3公尺

【本報多倫多訊】「親愛的，是誰把美加五大湖變小了？」一份最新的研究報告顯示，這個殺手正是許多科學家所關心的「全球溫室效應」。

五大湖未來似乎可能就不再那麼「大」了，因為全球溫室效應的影響，將使得五大湖區的容水量驟降。一組美加科學家發現，氣溫上升的氣候改變，將會造成五大湖區「縮水」。休倫湖和密西根湖，到了2030年，湖面水平線可能會下降約三公尺。

如果溫室效應、廢棄排放量繼續不受抑制般地成長，達工業革命時期兩倍之多時，湖面水位可能會下降得更快，多達八公尺之多，幾乎是兩層樓的高度。

湖面水位下降將會造成生態上一些重大改變，例如海岸線後退、運輸業受阻、水力發電廠的電力供應縮減，像尼加拉瀑布那種「雄偉」的天然奇景，也會變得不再那麼「偉大」了。

港加就業視像會議 支持港府人口政策

香港經貿處籲人才回流

【本報多倫多訊】駐加拿大香港經濟貿易辦事處(香港經貿處)昨(11)日晚為超過150名於大多倫多地區及南安省各大專院校的香港留學生，舉辦跨越港加兩地的就業視像會議，希望鼓勵更多在加拿大「受教」的人士，回流到香港發展。

該個視像會議，由任職香港不同界別的嘉賓，講述香港的就業機會，目的是為支持香港特區政務司司長曾蔭權最近公佈的人口政策，吸引更多於外國留學的香港人回流。

這個長達一小時半的視像會議中，由香港經貿處處長余呂杏茜主持，而在香港方面則由香港工商及科技局工商副秘書長楊立門主持。

出席香港方面的嘉賓包括香港總商會總裁翁以登博士、香港資訊科技商會會長莫乃光、道亨銀行高級經濟師陳寶明博士，以及ContaCX計劃國泰航空助理經理胡子亮，他們分別向本地的香港留學生介紹其所屬行業在香港的就業機會。

此視像會議片段，將於下周一(14日)晚上6時半至8時，在多倫多加拿大中文電台AM1430，以錄音廣播形式播出。

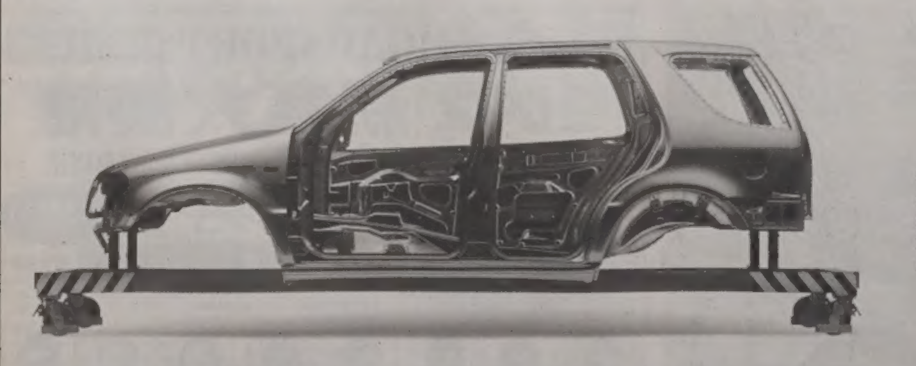

$673*
A MONTH AT
5.9%

題一超值價
月租只需$673

您情願付多少錢令自己的安全得到保障?要一個令M－Class固若金湯的堅固車架?要由平治精心設計，高度先進的前後防撞裝置?還是要每個座位均設置的三點式安全帶及全包圍頭部保護屏障?安全原該是無價之寶，但現在卻可以5.9%利率月租$673的驚人低價便可擁有。請即光臨試車，從冗絕對值得。平治，蓄勢待發。

Mercedes-Benz

TORONTO AREA RETAIL GROUP
Newmarket 230 Mulock Dr (905) 853-6868
Downtown 761 Dundas St E (416) 947-9000
Etobicoke 3120 Lake Shore W (416) 255-1132
Thornhill 228 Steeles Ave W (905) 886-6881
Mississauga 6120 Mavis Rd (905) 363-3322
Markham 8350 Kennedy Rd (905) 305-1088
Ajax 190 Westney Rd S (905) 426-7866
www.mbtoronto.ca

• 配備汲色加裝之 ML350 Elegance 廠方建議零售價為$57,270。5.9%租賃利率租期36個月，首付$5,727首期或同等價值舊車換新，每年限18,000公里，之後每公里20仙。稅項、牌費、運費、登車費及保險費全另計。需經信貸批核，優惠期有限。

步行健身 梁伯濤邀華人同行

多倫多步魯斯小徑步行會領隊 强調有助交流 增加對多元文化認識

【本報多倫多訊】春天來臨，是戶外運動的好時機。多倫多步魯斯小徑步行會（Toronto Bruce Trail Club）華裔領隊梁伯濤昨天呼籲華人踴躍參加步行活動。

多倫多步行會是一個具規模的健身運動團體，僅在多倫多地區，就有超過4000會員。梁伯濤是會中少數幾位華人領隊之一。他在七十年代就已加入步行會，不過當時會中華人極少，他想找一位華人隊友交談的機會都難得。後來，梁伯濤的兒女長大成人，他就有較多的時間投入步行會的工作。特別在擔任了步行會的華人領隊之後，形成一股凝聚力，使步行會的華人一年比一年多。

梁伯濤昨天表示，步行不僅對健身有益，而且對華人來說，更是一種難得的交流機會。在步行的過程中，華人隊友之間可以建立友誼，華人還可通過與其他族裔的隊友的接觸，增加對多元文化的認識。

步行會安排了全年的步行活動共16次，分四季舉行。目前的春季共有五次活動，其中四次是當日往返，分別於4月12日、4月19日、5月3日、5月31日四個周六舉行，當日早上7時在約克米爾（York Mill）地鐵站集合，早上8時坐巴士前往Blue Mountain步行爬山。另一次於5月17日至19日的維多利亞女皇日長周末前往Pelee Island登山與步行，期間晚上住在溫莎大學的宿舍內，往返由旅遊車接送。

有關步行會及步行活動的詳情可在每晚7時至10時之間致電416－733－7618查詢，也可上網查閱：www3.sympatico.ca/a-ma.leung。

⬆圖為多倫多步行會的華人成會員去年參加步行活動後合影。（照片由梁伯濤提供）

蘭花展 復活節文化中心爭艷

展品超過4200盆 收益捐助該中心二期工程

【本報多倫多訊】大多倫多中華文化中心與多倫多蘭藝會合辦的「2003年度蘭花展」下周復活節長周末（4月19日至21日）將如期舉行。

文化中心張明達表示，蘭花展如期舉行是以實際行動支持政府鼓勵人們正常外出活動的倡議，使華人社區與地方經濟得以保持活躍。

據悉此展覽是加拿大華人社區舉辦的最大型蘭花展覽活動，屆時聯邦文化部長將主持開幕式。蘭花展的入場費及租借攤位收益，將撥作文化中心第二期的工程經費。

蘭花展大會主席李英華稱，南安省蘭花會一周前在Inn on the Park成功舉辦國際蘭花展，前往參觀者衆多，展商也有不俗的生意。下周的蘭花展雖在SARS的陰影之下，但主辦者有信心能取得成功。

據介紹，今次展出的蘭花來自美國、中國大陸、台灣、墨西哥、泰國等。展覽分洋蘭與國蘭兩個展區。全部展品超過4200盆。

在展覽期間，有部分蘭花品種出售。大會還安排了洋蘭和國蘭比賽，由蘭花專家擔任評判。展覽時間從上午10時至下午5時，地點在文化中心（5183 Sheppard Ave. E.），入場券成人每位五元，八歲以下兒童免費。查詢詳情請電：416－292－9293。

多倫多歌劇院動工

四季演藝中心大樓 預定三年內完工

【加拿大電訊社多倫多電】位於多倫多市中心皇后（Queen）街和大學（University）街東南角的多倫多歌劇院，昨天舉行隆重破土動工典禮。這項總投資1億3000萬元的建築工程，預計2006年竣工。

包括聯邦交通部長高倫尼特、種裔部長仙力金、安省省長伊夫斯和多倫多市長拉士曼在內的三級政府代表，都出席了昨天的動工儀式。

多倫多歌劇院工程總投資1億3000萬元，其中位於市中心1.7公頃、市值約3100萬元的院址，由省府捐贈，聯邦政府承諾撥款2500萬元，四季酒店亦慷慨捐贈2000萬元。

擁有2000個座位、取名爲「四季演藝中心」（Four Season CentreFor The Performing Arts）的歌劇院大樓，預定三年內建成，可望創造300個工作機會，爲經濟創收5500萬元。一旦投入使用，每年更可爲本地經濟帶來2700萬元的收入。

三角怪牛 現身亞伯達省

【加通社亞省歐諾威電】亞伯達省牧場農夫艾倫．葛利福特現正面臨進退兩難的局面。

首先，約莫在一年多前，葛利福特的牧場裡，誕生了一隻西門塔爾與海福特雜交的混種牛。這隻母牛很特殊，因爲牠的頭上長了一撮看起來醜爆了的雜毛，樣子有點怪異。

就在那隻「醜小牛」出生後一個月，正當葛利福特開始想要幫牧場裡的牛隻注射疫苗、去牛角之際，葛利福特又被那隻「醜小牛」給驚嚇到，因爲「醜小牛」頭上正中央的地方，竟然生出一隻牛角，就像一隻神怪傳說中的獨角獸一般。「醜小牛」就在不知不覺中，變成了一隻「獨角怪牛」了。

葛利福特還在猶豫是否要幫這頭怪醜牛「整容」一下，去除牠頭上那怪異十足的「第三隻角」。畢竟，去牛角的工作，對葛利福特而言，是件駕輕就熟的事情。但這次的去角工作，實在太詭異了些，讓葛利福特一直猶豫不決，陷入兩難的困境。畢竟，牛頭上長第三隻角的例子，實在太罕見了，也引來當地不少人的注意。

⬆亞伯達省牧場農夫葛利福特傾惱怎麼「處理」這隻罕見的怪牛，看是要幫牠「整容」去角一番，還是看看是否有有心人士願意收購，價格好談。（加通社）

葛利福特表示，在他60年的牧場生意中，他從沒遇過這種狀況。他說，艾蒙頓牲畜飼養場的買主們告訴他，多年來他們也從沒見過這種怪事。

牛隻專家巴爾斯表示，牛隻長出「第三隻角」的例子，極度罕見。出現像畸形的第五隻腳或畸形器官的例子，比較常見。

⬅陳郁師傅表演之羅漢拔打拳。

沙省主要高速路 限速增爲110公里

【加通社沙省雷琴納電】沙斯卡其旺省向來就有加拿大drive－thru平地之稱，原因是，多數東來人經過此地都是匆匆經過，很少人停留。因此沙省政府計劃將其主要高速公路的限速於今年的6月1日起調高，從原本的每小時100公里調至110公里。

沙省政府提高境內幾條主要高速幹道的限速，包括行經雷琴納南方的Trans－Canada一號高速高路、行經沙斯卡其旺市北方的Yellowhead16號高速公路。另外，界在兩城市之間的11號公路，亦將提高限速。

沙省政府表示這是民衆所希望的，但仍有人批評提高限速，只會造成更多的「公路慘劇」發生。

沙省公路廳長馬克．華特曼昨日表示：「大多數的開車族，都要求政府實施這個放寬限速的措施。」

華特曼表示，他們已調查過提高限速的所有可能性，從交通運輸量到車輛排放之廢氣影響氣候的程度等問題皆已考量過。

儘管沙省官員一再表示，提高限速不會增加公路危險，但加拿大汽車協會（CAA）的莫瑞卻持相反的意見。

他認爲提高限速，公路上發生發生車禍及造成傷亡的數量就會跟著增加。他表示CAA希望沙省政府不要急著提高高速公路的限速。

⬆加拿大首都旅遊及假期展台灣攤位展出寶島風光，並贈送紀念品給觀衆，一位陪著祖母來參觀的小妹妹對羊年紙工提燈愛不釋手。（本報記者吳喬智攝）

首都旅遊假期展 神遊寶島風光

駐加代表處資料圖文並茂 銀髮族問津者衆

【本報記者吳喬智渥太華報導】加拿大首都旅遊及假期展（TheTravel & Vacation Show in Canada's National Capital），4月11日中午在渥太華蘭絲登公園（Lansdowne Park）揭幕，舉行3天。

駐加代表處新聞組也參加展出，在會場設有攤位，介紹寶島風光給加拿大朋友，並歡迎大家到寶島一遊。

新聞組準備了許許多多圖文並茂的資料，現場放映台灣旅遊及節慶錄影帶，英法文解說，加上服務人員的親切接待，受到觀衆的好評。

新聞組並贈送伸縮式台灣地圖及原子筆，以及羊年紙工提燈等富有創意的紀念品，觀衆愛不釋手。

觀衆以銀髮族居多，這些退休的人士，較有閒暇時間及經濟能力到各處旅遊，加拿大冬季時間長，台灣四季如春，很吸引居住在北國的人們。觀衆紛紛提出問題，像每年冬天，台灣最冷的平均溫度多少度？台灣一般的物價及消費情形？打一場高爾夫球的費用？也有人喜歡到台灣享受溫泉泡湯的樂趣，花東地區，中部橫貫公路的天然美景，以及故宮博物院的珍藏，都是嚮往的目的地。

麥造周文敎一生 青年會重接僑校

多倫多 唐人街正傳 •許之遠

●唐人街不但是個寄生在外國的華人社會，而且是個傳承中華文化的地方。在淘金築路期間，唐人街無論怎樣受到歧視，還是對中華傳統文化沒有失去信心，大家辛苦集資，回唐山請個宿儒碩士到唐人街來，教育他們土生的下一代。

最早來金山的名叫許一點；華人第一代土生土長的華裔加人，很多出自其門下，若論多倫多從唐山聘請來主持學校校務的校長，應以麥校長造周先生爲第一人；麥先生也是台山人。他是應華僑公立學校之聘；是一位傳統的讀書人，積學之士，他的言行舉止，已足是中華文化的表徵。在登打士街西的庇華利街（Beverley St.），由當時長老會、青年會和華僑公立學校籌款而建的三位一體的建築物。

長老會和青年會隸屬教會，學校則隸屬安省中華會館。當時僑社是整體，籌款很難劃清界線，但學校是一個重要的主體，佔了六個教室（一年級到六年級）一個教務室，可應用青年會的體育場地。教會有禮拜堂和牧師辦公、長老開會等地方。麥造周就是來主持學校的，後來又多聘了黃秉勳先生來擔任教務主任。

我在大學街「蜆殼石油公司」做研究員的時候，由於地域接近這所學校，而且是當時唯一的中文學校。張子田先生請我去協助麥校長，其實當時麥校長已八十過外的人，兼課已不可能，實際是去授課。我下班過後步行不到五分鐘就抵達；我也是個「人之患、好爲人師」的人，每晚授課兩小時；當時還是個單身漢，年青體健，完全不感疲累。而有機會接近麥、黃兩位長者，前輩的風範，盡瘁僑教的文化傳薪者，他們已作古多年，但煦煦如也的儀行，今日思來，猶溫馨如昨。

我有許多在該校教過的學生，不少成爲專業人士，分散在各行各業，有時突然回頭向「許老師」的呼喚望去，一個依稀的可認的似曾相識的臉龐出現，道出一個名字和一副童真面孔連結起來，才記得四十年前的門牆弟子，孿孿的青莪尚且如此，他的師座如何？不問可知了，我能在這兩位僑教先進的指導下，也對文化的傳承做了一工作，算是交代人生的點滴，是滿有意義的。後來事忙，由內人承乏館教職。

大概在七十年代初期，我擔任過該校董事會董事長一職；當時已由黃建人擔任校長了。大概在八十年代間，突聞華僑公立學校發生產權訴訟，以後又聞法庭裁定由長老會接管。實際的過程怎樣？我早已不是當事人了，當難論斷。若只論原始興建，既是三位一體，亦三位各有其應用主權（Possession Owner），是僑界當捐款的認定和標的。

文化的傳承，武學、武術也在其廣義的概括之內；台山的陳郁師父亦應論列，他原屬陳斗的門人，但他發揚道統，傳武學於多倫多，孜孜矻矻四十年；康樂武館的弟子衆多，眞可謂有教無類，一視同仁，諸色人等，好學則傳，陳郁不但發揚武學，他是多倫多中國武學的朱繼承。（30）

Bamburgh Apartments

名校區大廈租用

華人最愛

125 BAMBURGH CIRCLE (Steeles/Warden)

電話：(416)771－3430（國語）

(416)492－9981（英語）

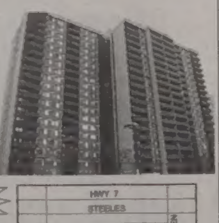

Steeles & Warden from $995.00 1,2 & 3 bedroom apartments

▲緊靠名校區
ST HENRY SEPARATE SCHOOL
SIR SAM STEELES ELEMENTARY
DR BETHUNE (High School)

▲緊鄰高速公路401和404，；68路直到地鐵站Warden Station; 268直到Sheppard Station。

▲地處華人社區、華人購物超市；圖書館、醫療所。

▲提供中央冷／暖氣空調、大儲藏室、健身房、乒乓球室、桑拿室、室外游泳池、網球場、室內外停車場。

▲24小時緊急維修。
（房價包括水電、瓦斯、冷氣及管理費用）

HWY 7 / STEELES / 404 / 125 → BAMBURGH CIRCLE / WARDEN / 401

MetCap

MetCap

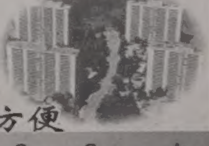

優美大厦出租
生活學習找工作方便

Parkway Forest Community
Sheppard & Don Mills (404 & 401)
from: $915.（房價均包括水、電、瓦斯、管理所有費用）
1,2,3 & 4 bedroom apartments
▲緊鄰Sheppard地鐵站、TTC、鄰近高速公路、小學、托兒所、教堂
▲緊靠Fairview Mall、圖書館、中國超市、方便店
▲風景優美，花園式管理，提供足球場、室外游泳池、網球場、室內外停車場
▲37英畝風景區
電話：(416) 491-1900

特別適合新移民

Maple Grove Community
Keele & Finch
from: $719.
單身房1,2 & 3 bedroom apartments
▲緊鄰約克大學、學校、教堂、TTC、大學
▲York－Finch醫院、400/407高速公路
▲環境優美，22英畝風景區
▲提供室外游泳池、網球場
▲提供室內外停車場
歡迎親臨租借辦公室諮詢!!
電話：(416) 663-4444

社區工商掠影

圖文：林風雲

▲凱利募款酒會中和部份出席的華人社區人士合影，右爲安省中華總會館主席陳厚庭，右二爲鄉親高爾夫球會會長楊俊宏、左二爲白鴿協會會長劉碧華。

▲多倫多市議員凱利本周三晚舉行募款酒會，特別感謝其夫人丁蓓蓓(右)的全心奉獻。

◀奪得傑出華裔創業家最佳企業創辦獎的薛念聰(左)及蔡淑妤(右)，其公司 Virtual There Inc. 自2000年成立以來，業績增長達38倍，得獎可謂實至名歸。中爲頒獎嘉賓 ATI Technologies 工程部總裁 Albert Man。(李樹銘攝)

▶林克健(右)憑其加工食品、營養品及藥物製造爲基石的 H & A (Canada) Industrial Inc. 奪得2003年傑出華裔創業家企業優秀獎，左爲頒獎嘉賓安省企業、商務及創新廳企業外務總監 Bob Marrs。(李樹銘攝)

▲Moneris Solutions 市場聯絡部高級經理 Kevin Tait(左)頒發傑出華裔創業家最佳企業進步獎予得獎者－加信製衣公司的鄺偉俊。(李樹銘攝)

▲多倫多台商會會長衛振興(右)及加拿大台灣聯盟主席羅益世(左)與凱利夫婦攝於募款酒會。

▲萬錦市加華聯會主席吳健忠夫婦與凱利夫婦合攝。

▲雅賀獅子會一群會友日前出席西乃山醫院籌款晚宴時攝，左二爲會長陳王美娜。

▲第一屆安省大專國語辯論賽，參賽者與評審合影。後中爲 IBM 業務經理王瑞鴻，後左爲中國專業人士協會陳安迪，後右四爲中文電台國語節目主持人周嫻。

▲前任創業協進會會長駱宏俊(左)歡迎中國駐多倫多總領館副總領事潘新春(左二)、豐業銀行經理 Annie Wong(右二)及匯豐銀行亞洲業務主管兼高級副總裁李景瑜(右)出席2003年傑出華裔創業家頒獎禮。

▲皇家銀行上周日在該行區域總裁樂智夫(Rod Schaaf)率領下出動數十位員工在太古廣場大商場派發有關防治 SARS 傳單。圖爲樂智夫(右)在太古廣場正向遊客派發傳單。

CASINO◆NIAGARA

尼加拉賭場榮譽巨獻

陳慧琳飛天舞會演唱會

kelly dynacarnival 2003

世界巡迴演唱
加拿大只演一場

4月23日(星期三)・晚上7時30分

Niagara Falls Memorial Arena

門票可於下列售票地點購買：

華語唱片圖書公司 W.Y. Trading Company

中區華埠 416-340-8096
城市廣場 905-477-9265
時代廣場 905-886-8881

主辦機構：全藝製作

尼加拉賭場又一獨家巨獻，敬請萬勿錯過！

1-888-230-3505